



“Por uma nova geração de amor”

SECRETARIA POLÍTICAS SOCIAIS E DIREITOS HUMANOS

ANEXO I - PLANO DE TRABALHO - EDITAL DE CHAMAMENTO PÚBLICO Nº 02/2023 - SCFV

PLANO DE TRABALHO

IDENTIFICAÇÃO DA ENTIDADE OU ORGANIZAÇÃO DA SOCIEDADE CIVIL/OSC

Nome: ASSOCIAÇÃO SANTA CLARA

Endereço: Rua Amauri Barbosa Russiano Junior, 266 Jardim Paulista Baixo

Cidade: Paulista Estado: PE

CEP: 53409-245

Telefone: (81) 3437-2009 / 9.8872-5625

E-mail: santaclaraassociacao1996@gmail.com

Site: associacaosantaclara.org.br

Cadastro Nacional de Pessoa Jurídica

Nº do CNPJ: 01.160.767/0001-40

Data da inscrição no CNPJ: 23/04/1996

Dados cadastrais

Número de inscrição no CMAS: Município: 009/2021

Número de inscrição no CMDCA: Município 007/1996

Certificação (não obrigatório) CEBAS: Vigência: 02/02/2019 – 31/12/2025

Finalidade estatutária:

Atendimento a crianças e adolescentes de 07 a 17 anos, que estão em situação de vulnerabilidade social. Com sua inserção no projeto, oferecemos a eles ações com foco no ensino/aprendizagem, onde é fundamental a frequência e o sucesso escolar durante todo o ano, essa ação tem o apoio principal da família, que nos dão retorno do seu desenvolvimento escolar. Durante todo o ano, com a jornada ampliada de atividades, os usuários não ficam com tempo ansioso, assim evitando a inserção no tráfico e uso de drogas, prostituição e exploração do trabalho infantil, pois faz parte da realidade da maioria dos usuários atendidos, que por necessidade familiar, passam o dia embalando compras e/ou carregando fretes dos supermercados, vendendo mercadorias nas feiras livre e em pontos turísticos do município.

IDENTIFICAÇÃO DO RESPONSÁVEL LEGAL DA OSC

Nome do Presidente: Amaro Gomes da Silva

RG: Órgão Expedidor: 595.690 SSP/PE

CPF: 038.783.924-00

Endereço: Rua 47, nº185 Jardim Paulista Baixo CEP: 53.409-610

Telefone: 81 99971-7637

E-mail: amarogsilva@uol.com.br

OBJETO DA PARCERIA/IDENTIFICAÇÃO DO SERVIÇO SOCIOASSISTENCIAL

Especificar o nome do serviço de acordo com o Edital de Chamamento:

Serviço de Convivência e Fortalecimento de Vínculos

Projeto: ARTE E CULTURA EM AÇÃO

Sede: Rua Amauri Barbosa Russiano Júnior, nº 266, Jardim Paulista-CEP 53409-245 - Paulista - PE

Fundada em 13/05/1996 - CGC: 01.160.767/0001-40



(81) 34372009



ongsantaclara

E-mail: santaclaraassociacao@uol.com.br



associacaosantaclaraong

www.santaclara.org.br



+55 81 8872-5625



“Por uma nova geração de amor”

Descrição específica do Serviço (Faixa etária de 07 a 14 anos):

Tem por foco a constituição de espaço de convivência, formação para a participação e cidadania, desenvolvimento do protagonismo e da autonomia das crianças e adolescentes, a partir dos interesses, demandas e potencialidades dessa faixa etária. As intervenções serão pautadas em experiências lúdicas, culturais e esportivas como formas de expressão, interação, aprendizagem, sociabilidade e proteção social. Inclui crianças e adolescentes atípicas, retirados do trabalho infantil ou submetidos a outras violações, cujas atividades contribuem para ressignificar vivências de isolamento e de violação de direitos, bem como propiciar experiências favorecedoras do desenvolvimento de sociabilidades e na prevenção de situações de risco social. As atividades realizadas, de cunho pedagógico, cultural, psicossocial e esportivo, atenderá à diversidade indicada nas normativas técnicas. De forma dinâmica e prazerosa, a fim de garantir a adesão e participação das crianças e adolescentes. O Serviço será executado no espaço físico da Associação Santa Clara, entidades sem fins lucrativos e que atende aos requisitos estabelecidos neste edital. Ressalte-se a necessidade que a execução ocorra no território de abrangência do CRAS e a ele referenciado.

Descrição específica do Serviço (Faixa etária de 15 a 17 anos):

Tem por foco o fortalecimento da convivência familiar e comunitária e contribui para o retorno ou permanência dos adolescentes na escola, por meio do desenvolvimento de atividades que estimulem a convivência social, a participação cidadã e uma formação geral para o mundo do trabalho. As atividades abordarão as questões relevantes sobre a adolescência, contribuindo para a construção de novos conhecimentos e formação de atitudes e valores que reflitam no desenvolvimento integral do adolescente.

Nessa faixa etária, o serviço trabalha entre esses usuários o combate ao abuso e exploração do trabalho infantil, orientando na formação e formalização do mercado de trabalho. Fortalece os vínculos familiares através do apoio psicossocial e estimula o desenvolvimento social, profissional e esportivo através das oficinas de cidadania, habilidades artísticas, recreações e das práticas de esportes e lazer.

Tipo de Proteção:

Proteção Social Básica

Valor global para a execução do objeto:

R\$ 108.000,00 (cento e oito mil reais)

Prazo de execução: 12 meses

Público alvo:

120 Crianças e adolescentes de 07 a 17 anos, moradores da Regional Paratibe referenciados no CRAS I e II;

Público prioritário atendidos pelo Projeto Arte e Cultura em Ação, conforme definido na Resolução MDS/CNAS 01 de 21/02/2013:

Crianças e adolescentes encaminhados pelos serviços da Proteção Social Especial (PAEFI);

Crianças e adolescentes cujas famílias são beneficiárias de programas de transferência

Sede: Rua Amauri Barbosa Russiano Júnior, nº 266, Jardim Paulista-CEP 53409-245 - Paulista - PE
Fundada em 13/05/1996 - CGC: 01.160.767/0001-40



(81) 34372009



ongsantaclara

E-mail: santaclaraassociacao@uol.com.br



associacaosantaclaraong

www.santaclara.org.br



+55 81 8872-5625



“Por uma nova geração de amor”

de renda;

Crianças e adolescentes de famílias com precário acesso à renda e a serviços públicos;

Crianças e adolescentes em situação de trabalho infantil;

Adolescentes fora da escola;

Adolescentes de famílias com perfil de renda de programas de transferência de renda;

Meta a ser Financiada: (quantidade da meta a ser ofertada)

120(cento e vinte) crianças e adolescentes, na faixa etária de 07 a 17 anos, residente no Município do Paulista, referenciados pelo CRAS I e II do município. Respeitando todas as faixas etárias dentro das oficinas.

Número de grupos:

08 grupos com até 04 horas de duração para cada.

Período de atendimento:

Atividades serão de segunda à sexta-feira, em turnos de até 04 horas diárias e no contra turno escolar, periodicamente acontecerá encontro da equipe de trabalho para planejamento e avaliação das atividades, visitas e atendimento individual aos responsáveis.

Dias da semana:

De 2ª a 6ª feira

Condições e formas de acesso de usuários e famílias:

Condições: Os usuários são moradores dos bairros da Regional Paratibe, referendados no CRAS I e II

Forma: Encaminhados pelos Centros de Referência de Assistência Social do território, Conselho Tutelar e demanda espontânea pelo conhecimento na região da entidade.

Abrangência do serviço:

Corresponderá ao território de abrangência do CRAS I e II: Jardim Paulista Baixo e Alto, Mirueira, Alto da Paz, Paratibe, Arthur Lundgren I, Jardim Velho, Mumbeca e Cesário de Melo.

Articulação em rede:

A Associação articulará com a rede de proteção do município como o Conselho Tutelar da Cidade do Paulista, CRAS, CREAS, COMCAP, além da Secretaria de Políticas Sociais e Direitos Humanos, participando de encontros, reuniões, encaminhando instrumentais informativos para a eficiência e eficácia das ações desenvolvidas, também firmar a garantia dos direitos sociais dos usuários e seus familiares. Recebe o apoio dos feirantes de Jardim Paulista e do SESC - Banco de Alimentos com doação de frutas, verduras e lanches, também conta com a contribuição dos benfeitores que ajudam através do site e das demais redes sociais. Conta ainda com o apoio dos voluntários da Fundação ABRINQ através do Programa Adotei Um Sorriso. Realizamos BRECHÓ semanal, onde são vendidas roupas, calçados, brinquedos, artigos de decoração, etc novos e seminovos a preços acessíveis para a comunidade.

Sede: Rua Amauri Barbosa Russiano Júnior, nº 266, Jardim Paulista-CEP 53409-245 - Paulista - PE
Fundada em 13/05/1996 - CGC: 01.160.767/0001-40



(81) 34372009



ongsantaclara

E-mail: santaclaraassociacao@uol.com.br



associacaosantaclaraong

www.santaclara.org.br



+55 81 8872-5625



“Por uma nova geração de amor”

ENDEREÇO DE EXECUÇÃO DO SERVIÇO

Unidade: Sede Associação Santa Clara
Número de atendidos: 120(cento e vinte) crianças e adolescente, dos 07 a 17 anos
Rua: Amauri Barbosa Russiano Júnior, Nº 266
Bairro: Jardim Paulista Baixo
Cidade: Paulista
Estado: PE
CEP: 53409-245
Telefone: (81) 3437 - 2009 / 9.8872-5625
E-mail: santaclaraassociacao1996@gmail.com

DADOS DO RESPONSÁVEL TÉCNICO PELA ATIVIDADE

Nome completo: Cristiane da Conceição Tenório
CPF: 042.284.544-29
RG: 5.638.369 SSP/PE
Cargo: Coordenadora de Projetos
Telefone para contato: (81) 9.8826-0245
E-mail: criszande70@gmail.com

APRESENTAÇÃO E HISTÓRICO DA ENTIDADE/OSC

A Associação Santa Clara trabalha desde 13 de maio de 1996, ano de sua fundação, para assegurar os direitos às crianças e adolescentes que vivem em situação de vulnerabilidade social no bairro de Jardim Paulista Baixo, abrangendo toda a Regional Paratibe. A organização considera essencial a efetivação dos direitos humanos para a promoção e o desenvolvimento da sua cidadania plena. Por isso tem como missão promover ações de cidadania e assistência social junto às crianças, adolescentes e jovens em vulnerabilidade social, favorecendo o acesso aos seus direitos, em especial, à educação, à cultura, ao esporte e lazer, proporcionando sua socialização e autoestima, melhorando a qualidade de vida.

O Município de Paulista tem uma população com uma renda média per capita de R\$ 385,00 (IBGE 2015) inferior à renda média do Brasil, que é de R\$ 1.117,95, onde se confirma a situação de vulnerabilidade a qual as crianças e adolescentes estão inseridos, visto que a realidade das comunidades que formam o bairro de Jardim Paulista com relação à renda familiar é inferior ao que apresenta o IBGE, onde a maioria dos familiares sobrevive com renda de programas do governo ou de rendas informais que não chegam a um salário mínimo por família, de acordo com o cadastro feito pela entidade.

Em relação à educação, que é uma das áreas essenciais para o desenvolvimento do ser humano, pois é através dela que há a superação da pobreza e o reconhecimento do ser cidadão como sujeito de direitos, a situação é alarmante já que os usuários foram obrigados pela pandemia a ficar em aulas remotas e muitos não têm acesso a internet, aumentando ainda mais o abismo social já vivenciado por eles desde sempre e além disso, um dos fatores que foram observados é que algumas crianças e adolescentes por terem a necessidade de ajudar na renda da família abandonam a escola para trabalhar, e principalmente, realizam o trabalho doméstico, sendo obrigados a ficar em casa cuidando dos irmãos enquanto seus pais e/ou responsáveis trabalham.

Sede: Rua Amauri Barbosa Russiano Júnior, nº 266, Jardim Paulista-CEP 53409-245 - Paulista - PE
Fundada em 13/05/1996 - CGC: 01.160.767/0001-40



(81) 34372009



ongsantaclara

E-mail: santaclaraassociacao@uol.com.br



associacaosantaclaraong

www.santaclara.org.br



+55 81 8872-5625



“Por uma nova geração de amor”

Visando contribuir para que os usuários tenham seus direitos garantidos e sejam fortalecidos em sua cidadania, a Associação Santa Clara vem desenvolvendo o Projeto Arte e Cultura em Ação em que realiza ações para cidadania, nivelamento em linguagem e cálculos matemáticos, esportes, lazer, informática básica, dança popular, música, canto coral e escuta afetiva, no contra turno escolar, buscando possibilitar aos mesmos uma melhor qualidade de vida.

DESCRIÇÃO DA REALIDADE

De acordo com a Organização Mundial da Saúde (OMS 2022), é estimado que 14% da população do mundo, entre 10 e 19 anos possui alguma condição que prejudica sua saúde mental, em decorrência da crise sanitária causada pela COVID 19, fator detectado entre os atendidos por nós assistidos. Problemas emocionais que vem impactando negativamente no seu desenvolvimento cognitivo e intelectual, sendo importante ressaltar que algumas dessas alterações se correlacionam com sintomas de ansiedade, autolesões, relações sociais prejudicada, dificuldade no aprendizado, vivência de violências psicológicas e aumento de distúrbios alimentares (como a compulsão alimentar e a obesidade). Sendo o foco principal do projeto, a mudança de comportamento através de atividades lúdico pedagógica, culturais e atendimentos psicoterapêuticos com a rede de apoio.

Alguns dos atendidos, são vítimas de violências físicas e psicológicas, exploração do trabalho infanto-juvenil, evasão escolar e distorção idade/série (um índice de 42,03% em 2024, conforme cadastrados). Também foi detectado entre eles, problemas emocionais que vem impactando negativamente no seu desenvolvimento cognitivo e intelectual, sendo importante ressaltar que algumas dessas alterações se correlacionam com sintomas de ansiedade e cognição prejudicada e que, em associada ao medo e outros estressores, pode levar ao esgotamento dos recursos adaptativos, facilitando a presença de sentimentos de desespero, desamparo e desesperança. Situações assim tendem a levar indivíduos já vulnerabilizados a comportamentos disfuncionais como os relacionados ao suicídio e autolesões na tentativa de alívio emocional.

OBJETIVOS

OBJETIVOS GERAIS:

Promover ações de inclusão social direcionada a 120(cento e vinte) crianças e adolescentes, visando amenizar os impactos emocionais e cognitivos resultante a situação a vulnerabilidade social e pandêmica.

OBJETIVOS ESPECÍFICOS

- Complementar as ações da família e comunidade na proteção e desenvolvimento de crianças e adolescentes e no fortalecimento dos vínculos familiares e sociais;
- Possibilitar a ampliação do universo informacional, artístico e cultural das crianças e adolescentes, bem como estimular o desenvolvimento de potencialidades, habilidades, talentos e propiciar sua formação cidadã;
- Propiciar vivências para o alcance de autonomia e protagonismo social;
- Estimular a participação na vida pública do território e desenvolver competências para a compreensão crítica da realidade social e do mundo contemporâneo;
- Contribuir para a inserção, reinserção e permanência da criança e do

Sede: Rua Amauri Barbosa Russiano Júnior, nº 266, Jardim Paulista-CEP 53409-245 - Paulista - PE
Fundada em 13/05/1996 - CGC: 01.160.767/0001-40



(81) 34372009



ongsantaclara

E-mail: santaclaraassociacao@uol.com.br



associacaosantaclaraong

www.santaclara.org.br



+55 81 8872-5625



“Por uma nova geração de amor”

adolescente no sistema educacional.

DESCRIÇÃO DOS RESULTADOS QUE SE PRETENDE ALCANÇAR COM A PARCERIA

Contribuir para:

Redução da ocorrência de situações de vulnerabilidade social;
Prevenção da ocorrência de riscos sociais, seu agravamento ou reincidência;
Crianças e Adolescentes frequentando a escola de forma assídua e apresentando bom desempenho escolar, progredindo para série seguinte;
Aumento de acessos a serviços socioassistenciais e setoriais;
Ampliação do acesso aos direitos socioassistenciais;
Melhoria da qualidade de vida dos usuários e suas famílias;
Aumento do número de jovens autônomos e participantes na vida familiar e comunitária, com plena informação sobre seus direitos e deveres;
Junto a outras políticas públicas, reduzir índices de: violência entre os jovens, uso/abuso de drogas, doenças sexualmente transmissíveis e gravidez precoce.

INFRAESTRUTURA FÍSICA EXISTENTE

Ambiente Físico:

A Associação Santa Clara oferece a todos os seus atendidos 2 salas de aula, 1 sala de música, 1 sala de dança, 1 laboratório de informática, 1 mini biblioteca, 1 auditório, 1 sala de jogos, 1 sala de figurino, 1 refeitório mobiliado, 1 cozinha semi industrial, 9 banheiros sendo 6 com chuveiros, 1 sala de administração, 1 sala do setor psicossocial, 1 sala de coordenação pedagógica, 1 sala de coordenação geral, 1 garagem ampla para recreação, 1 hall espaçoso de entrada para receber os usuários e seus familiares. Ainda disponibiliza 1 dispensa de alimentos e 1 dispensa de panelas, 1 sala de descartáveis, todas as lâmpadas foram recentemente trocadas para LED numa parceria firmada com a Companhia Energética de Pernambuco - CELPE, ainda possui poço, além de manter uma caixa de gordura e usar os serviços da COMPESA. Tem 3 filtros de água espalhados pela organização, todos os ambientes são iluminados e arejados com ventiladores e janelas.

Recursos Materiais:

A Associação oferta lanches e 2 refeições diárias para cada turno, além de materiais de higiene e limpeza. Material esportivo e fardamento.

Materiais permanentes: salas de aula contam com mesas e cadeiras além de bancas, quadro branco, projector, estante e prateleiras para acervo de livros didáticos e paradidáticos, refeitório com mobílias com capacidade para 60(sessenta) pessoas por refeição, cozinha semi-industrial, laboratório de informática 15 computadores desktop ligados em rede.

Materiais de consumo: materiais de artes, brinquedos, instrumentos musicais: violão, guitarra, teclado, bateria, ukulelê, flauta, piano eletrônico, trompete, trombone, saxofone alto e tenor, clarinete, flauta transversal, cavaquinho, pandeiro, atabaque, bongô, zabumba, sanfona, triângulo, além de equipamentos de som, jogos matemáticos, damas, xadrez, quebra cabeça, material didático, duas refeições para cada usuário, artigos de higiene e limpeza; materiais de escritório; materiais pedagógicos, culturais e esportivos.

Sede: Rua Amauri Barbosa Russiano Júnior, nº 266, Jardim Paulista-CEP 53409-245 - Paulista - PE
Fundada em 13/05/1996 - CGC: 01.160.767/0001-40



(81) 34372009



ongsantaclara

E-mail: santaclaraassociacao@uol.com.br



associacaosantaclaraong

www.santaclara.org.br



+55 81 8872-5625



“Por uma nova geração de amor”

Recursos Humanos:

- 1 professor de música com graduação completa,
- 1 professor de canto coral com graduação incompleta,
- 1 professora de tecnologia social com graduação incompleta,
- 1 educador de artes cênicas - bailarino e recadora com ensino médio completo,
- 1 professora de cidadania com graduação em história,
- 1 professora de leitura com graduação completa,
- 1 assistente social;
- 1 contador controlará as finanças do projeto.

METAS A SEREM ATINGIDAS

RESULTADOS A SEREM ALCANÇADOS (faixa etária de 07 a 14 anos):

- Que os participantes conheçam e acessem os direitos das crianças e adolescentes, socioassistenciais e humanos;
- Que se desenvolvam integralmente;
- Que valorizem a diversidade de opiniões e a resolução negociada de conflitos;
- Que tenham garantias e acessem práticas lúdicas, esportivas, cognitivas, de lazer e cultura;
- Que se expressem por meio de brincadeiras e atividades lúdicas, ressignificando e simbolizando as experiências vividas;
- Que convivam num ambiente saudável, de respeito e valorização das diversidades étnicas, raciais, religiosas e sexuais;
- Que se sintam acolhidos e integrados;
- Que expandam seus universos artísticos e culturais, assim como habilidades, talentos e aptidões;
- Que tenham maior conhecimento e capacidade de análise crítica da realidade;
- Que sejam protegidos socialmente por suas famílias e comunidades, bem como acessem serviços, programas e equipamentos públicos.

RESULTADOS A SEREM ALCANÇADOS (faixa etária de 15 a 17 anos):

- Que participantes conheçam seus direitos civis, políticos, socioassistenciais e direitos da coletividade, bem como saber acessar os meios necessários para exercerem e defenderem esses direitos;
- Aprofundar o conhecimento acerca da realidade social, cultural, ambiental, política e do trabalho no bairro, no território e na cidade em que moram;
- Ampliar sua circulação, acesso e usufruto a serviços e a equipamentos públicos existentes na cidade;
- Conhecer os serviços, programas e equipamentos públicos das áreas sociais no território em que vive;
- Melhorar o uso de seu tempo livre desenvolvendo práticas qualificadas no esporte, no lazer e na cultura;
- Identificar problemas e necessidades de suas comunidades e participar de iniciativas voltadas à sua superação;
- Exercitar a leitura, a escrita e as diversas linguagens para produzir conhecimentos, se informar, aprender, se expressar, estudar e trabalhar;

Sede: Rua Amauri Barbosa Russiano Júnior, nº 266, Jardim Paulista-CEP 53409-245 - Paulista - PE
Fundada em 13/05/1996 - CGC: 01.160.767/0001-40



(81) 34372009



ongsantaclara

E-mail: santaclaraassociacao@uol.com.br



associacaosantaclaraong

www.santaclara.org.br



+55 81 8872-5625



“Por uma nova geração de amor”

Realizar a crítica na recepção de informações, contextualizando-as em seus diferentes processos de produção de sentido;

Demonstrar capacidade argumentativa para a expressão e defesa de seus pontos de vista;

Combater qualquer forma de racismo e discriminação;

Reconhecer os diversos fatores que incidem na melhoria da qualidade de vida, na preservação de um meio-ambiente saudável e no uso sustentável dos recursos naturais;

Cuidar de sua saúde de forma mais qualificada, valorizando a importância das informações em saúde e de boa saúde para suas tarefas da vida cotidiana e de suas redes sociais;

Comprometer-se com o autocuidado e se manter informado sobre direitos e responsabilidades sexuais e reprodutivos;

Conviver e trabalhar em grupo, valorizando a diversidade de opiniões e a resolução negociada de conflitos;

Assumir responsabilidades em relação ao seu grupo familiar, à sua comunidade, bem como aos problemas que afetam a sociedade, o país e o planeta;

Investir no processo de aprendizagem, tanto pela permanência no sistema de ensino, como aproveitando as diversas oportunidades educativas;

Ampliar seus exercícios de participação social e política, a partir de sua inserção em grupos, movimentos e instâncias de organização e ação social, de cidadania, de defesa de direitos etc.

INDICADORES A SEREM UTILIZADOS PARA AFERIÇÃO DO CUMPRIMENTO DAS METAS:

Usuários com, no mínimo, 75% de frequência ao serviço;

Realização de 1 atividade coletiva na comunidade no trimestre, com participação de 75% dos usuários;

100% dos usuários matriculados e 96% apresentando bom desempenho escolar;

Realização de grupo familiar a cada trimestre;

MEIOS DE VERIFICAÇÃO DO CUMPRIMENTO DAS METAS:

Frequência nas atividades

Relatório de avaliação do educador

Registro fotográfico

Relatórios de avaliação

Depoimentos dos participantes e dos familiares

Diário de Frequência escolar

Visita as escolas para acompanhamento do desempenho escolar

Avaliação das ações durante e após sua realização.

MEIOS DE AVALIAÇÃO DOS RESULTADOS A SEREM ATINGIDOS:

Por se tratarem de aspectos qualitativos, como capacidade de demonstrar emoções e ter autocontrole, cada usuário deverá ter seu prontuário onde devem ser registradas sua avaliação inicial em relação aos resultados a serem atingidos que serão reavaliadas periodicamente. Os técnicos do serviço de convivência irão fornecer os modelos de avaliação de forma a padronizar e facilitar o processo de avaliação e monitoramento.

Sede: Rua Amauri Barbosa Russiano Júnior, nº 266, Jardim Paulista-CEP 53409-245 - Paulista - PE
Fundada em 13/05/1996 - CGC: 01.160.767/0001-40



E-mail: santaclaraassociacao@uol.com.br



www.santaclara.org.br

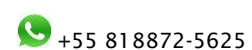



“Por uma nova geração de amor”

AÇÕES A SEREM DESENVOLVIDAS E FORMA DE EXECUÇÃO DA PARCERIA

CRONOGRAMA DE ATIVIDADES PROPOSTAS

Atividades	Descrição da atividade	Mês 1	Mês 2	Mês 3	Mês 4	Mês 5	Mês 6	Mês 7	Mês 8	Mês 9	Mês 10	Mês 11	Mês 12
1. Eu comigo	Realização de 132 oficinas de nivelamento com leitura e calculos matemáticos com foco na sondagem do nivelamento dos usuários, identificação das suas necessidades cognitivas e intelectuais, quatro dias na semana, com grupo de até 15 usuários.	X	X	X									
	Realização de 12 oficinas de esporte e recreação com foco na mobilidade e coordenação motora, uma vez por semana, com grupo de até 30 usuários												
	Realização de 52 oficinas de tecnologia social como apoio para o avanço cognitivo e o conhecimento da tecnologia, três dias na semana, com até 15 usuários												
	Promoção de 52 oficina/cada de habilidades artísticas (música e dança), trabalhando as funcionalidade do corpo e coordenação motora, duas vezes por semana, com grupo de até 15 usuários												
	Promoção de 35 oficinas de canto coral, com foco em desenvolver a concentração e técnica de aquecimento vocal, duas vezes por semana, com grupo de até 15 usuários												
	Realização de 88 oficinas de cidadania Inclusiva, trabalhando o respeito e o seu papel como cidadão, quatro vezes por semana, com grupo de até 15 usuários.												
Para o percurso EU COMIGO, todos os usuários receberão duas refeições diárias: matutino – café da manhã e almoço; vespertino – almoço e janta													

Sede: Rua Amauri Barbosa Russiano Júnior, nº 266, Jardim Paulista-CEP 53409-245 - Paulista - PE
Fundada em 13/05/1996 - CGC: 01.160.767/0001-40



(81) 34372009



ongsantaclara

E-mail: santaclaraassociacao@uol.com.br



associacaosantaclaraong

www.santaclara.org.br



+55 81 8872-5625



“Por uma nova geração de amor”

Atividades	Descrição da atividade	Mês 1	Mês 2	Mês 3	Mês 4	Mês 5	Mês 6	Mês 7	Mês 8	Mês 9	Mês 10	Mês 11	Mês 12
		<p>2. Eu com quem cuida de mim</p> <p>Realização de 132 oficinas de nivelamento de leitura, trabalhando com os paradidáticos da Paulus, com foco na abordagem das relações entre os usuários e pessoas de sua convivência</p> <p>Realização de encontros e mobilização para a efetivação dos direitos das crianças e adolescentes, através da escuta afetiva com crianças, adolescentes e seus familiares</p> <p>Realização de 52 oficinas de tecnologia social como apoio para o avanço cognitivo e o conhecimento da tecnologia, três dias na semana, com até 15 usuários</p> <p>Promoção de 52 oficina/cada de habilidades artísticas (música e dança), trabalhando as funcionalidade do corpo, coordenação motora e os seus limites, duas vezes por semana, com grupo de até 15 usuários</p> <p>Promoção de 35 oficinas de canto coral, com foco em desenvolver a concentração e técnica de aquecimento vocal, duas vezes por semana, com grupo de até 15 usuários</p> <p>Realização de 88 oficinas de Cidadania Inclusiva, trabalhando o respeito e o cuidado com o outro, quatro vezes por semana, com grupo de até 15 usuários. Também realizarão atendimentos individual aos familiares, semanalmente.</p>				X	X	X					

Para o percurso EU COM QUEM CUIDA DE MIM, todos os usuários receberão duas refeições diárias: matutino – café da manhã e almoço; vespertino – almoço e janta

Sede: Rua Amauri Barbosa Russiano Júnior, nº 266, Jardim Paulista-CEP 53409-245 - Paulista - PE
Fundada em 13/05/1996 - CGC: 01.160.767/0001-40



(81) 34372009



ongsantaclara

E-mail: santaclaraassociacao@uol.com.br



associacaosantaclaraong

www.santaclara.org.br



+55 81 8872-5625



“Por uma nova geração de amor”

Atividades	Descrição da atividade	Mês 1	Mês 2	Mês 3	Mês 4	Mês 5	Mês 6	Mês 7	Mês 8	Mês 9	Mês 10	Mês 11	Mês 12
3. Eu com os outros	Realização de 132 oficinas de nivelamento em leitura com foco nas relações interpessoais, trabalhando com paradidáticos da Paulus, que aborde temas que tragam o respeito, diversidade, paz e direitos, de segunda a quinta, com grupo de até 15 usuários	<p>Para o percurso EU COM OS OUTROS, todos os usuários receberão duas refeições diárias: matutino – café da manhã e almoço; vespertino – almoço e janta</p>											
	Realização de encontros e mobilização para a efetivação dos direitos das crianças e adolescentes, através da escuta afetiva com crianças, adolescentes e seus familiares												
	Realização de 52 oficinas de tecnologia social como apoio para o avanço cognitivo e o conhecimento da tecnologia, três dias na semana, com até 15 usuários												
	Promoção de 52 oficina/cada de habilidades artísticas (música e dança), trabalhando as funcionalidade do corpo, coordenação motora e montagem de coreografias com peças teatrais, duas vezes por semana, com grupo de até 15 usuários												
	Promoção de 35 oficinas de canto coral, com foco em desenvolver a concentração, técnica de aquecimento vocal e preparação de peças para apresentações culturais, duas vezes por semana, com grupo de até 15 usuários												
	Realização de 88 oficinas de Cidadania Inclusiva, trabalhando o respeito, o cuidado com o outro, roda de diálogo e escuta afetiva, quatro vezes por semana, com grupo de até 15												
								X	X	X			

Sede: Rua Amauri Barbosa Russiano Júnior, nº 266, Jardim Paulista-CEP 53409-245 - Paulista - PE
Fundada em 13/05/1996 - CGC: 01.160.767/0001-40



(81) 34372009



ongsantaclara

E-mail: santaclaraassociacao@uol.com.br



associacaosantaclaraong

www.santaclara.org.br



+55 81 8872-5625



“Por uma nova geração de amor”

usuários. Também realizarão atendimentos individual aos familiares, semanalmente.					
---	--	--	--	--	--

Atividades	Descrição da atividade	Mês 1	Mês 2	Mês 3	Mês 4	Mês 5	Mês 6	Mês 7	Mês 8	Mês 9	Mês 10	Mês 11	Mês 12	
4. Eu com a cidade	Realização de 132 oficinas de nivelamento em leitura com foco no sentimento de pertencimento, participação nos diversos espaços de discussão de direitos, promoção de ações comunitárias para fortalecimento de vínculos e elaboração de eventos culturais para a comunidade, quatro dias na semana, até 15 usuários													
	Realização de encontros e mobilização para a efetivação dos direitos das crianças e adolescentes, através da escuta afetiva com crianças, adolescentes e seus familiares													
	Realização de 52 oficinas de tecnologia social como apoio para o avanço cognitivo, o conhecimento da tecnologia e inserção no mercado de trabalho formal (adolescentes), três dias na semana, com até 15 usuários	Para o percurso EU COM A CIDADE, todos os usuários receberão duas refeições diárias: matutino – café da manhã e almoço; vespertino – almoço e janta										X	X	X
	Promoção de 52 oficina/cada de habilidades artísticas (música e dança), trabalhando as funcionalidade do corpo, coordenação motora e apresentações culturais com peças teatrais, duas vezes por semana, com grupo de até 30 usuários													
	Promoção de 35 oficinas de canto coral, com foco apresentações culturais, duas vezes por semana, com grupo de até 30 usuários													
	Realização de 88 oficinas de Cidadania Inclusiva, trabalhando o respeito, o cuidado com o outro e escuta afetiva, quatro vezes por semana, com grupo de até 15 usuários.													

Sede: Rua Amauri Barbosa Russiano Júnior, nº 266, Jardim Paulista-CEP 53409-245 - Paulista - PE
Fundada em 13/05/1996 - CGC: 01.160.767/0001-40

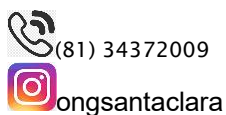

E-mail: santaclaraassociacao@uol.com.br

www.santaclara.org.br

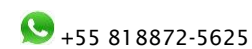



“Por uma nova geração de amor”

METODOLOGIA

Para a faixa etária de 07 a 14 anos:

Na Associação Santa Clara, aceita-se crianças a partir do 07 anos, então divide-se assim:

07 a 10 anos (grupos compostos por crianças);

11 a 14 anos (grupos compostos por crianças e adolescentes);

As oficinas serão organizadas em grupos entre 10 e 15 participantes, sendo um total de 60(sessenta) crianças atendidas diariamente. As atividades acontecerão diariamente em dois turnos de até 04 (quatro) horas, sendo fornecida refeições (café da manhã e almoço; almoço e janta) para os usuários.

Cada professor prepara suas oficinas com a participação dos usuários, realizando ao final de cada momento rodas de conversa destacando os pontos positivo e os não assimilados para ajustes.

Serão realizadas reuniões semanais com a equipe multidisciplinar, onde os professores trarão para toda a equipe de trabalho e coordenação do projeto as abordagens realizadas com os usuários, também visitas as famílias e as escolas, encontros com a rede de apoio e de direito para avaliação e estudo de casos do projeto.

Semanalmente a coordenação e a equipe técnica agendarão visitas às escolas e as famílias dos atendidos de acordo com a demanda, a fim de contemplar no fim de cada bimestre todos os atendidos, com a rede socioassistencial do município, regularmente farão reuniões e encontros para estudo de casos (Conselho Tutelar e CRAS), além de relatórios trimestrais entregues aos parceiros.

Serão realizadas atividades intergeracionais para o fortalecimento de vínculos e de inclusão social. Assim como o planejamento de atividades envolvendo a família, tais como: encontros para trocas culturais, de saberes, discussões de temas comuns, oficinas, atividades extras etc.

Também serão realizadas ações junto à comunidade local, favorecendo a inclusão no convívio comunitário e experiências extra grupos, tais como: passeios, cinema, visitas institucionais, participação em eventos na comunidade, apresentações culturais etc.

Serão realizados encaminhamentos das famílias atendidas aos serviços do CRAS e vice e versa; divulgação do serviço no território; avaliar, junto às famílias, os resultados e impactos das ações executadas; acompanhamento e supervisão do serviço executado;

Participar do planejamento das atividades em conjunto com o Educador social e o técnico do SCFV.

Para a faixa etária de 15 a 17 anos:

As oficinas serão organizadas em grupos de no mínimo 10 e no máximo 15 participantes. Acontecerão diariamente em dois turnos de até 04 (quatro) horas, sendo fornecida refeições (café da manhã e almoço; almoço e janta) para os usuários, sendo um total de 60(sessenta) adolescentes atendidos diariamente.

Os grupos participarão de todas as oficinas programadas, sendo 1h:30min de duração por oficina. E caberá a coordenação do projeto:

Encaminhar as famílias usuárias ao CRAS e vice e versa;

Sede: Rua Amauri Barbosa Russiano Júnior, nº 266, Jardim Paulista-CEP 53409-245 - Paulista - PE

Fundada em 13/05/1996 - CGC: 01.160.767/0001-40



(81) 34372009



ongsantaclara

E-mail: santaclaraassociacao@uol.com.br



associacaosantaclaraong

www.santaclara.org.br



+55 81 8872-5625



“Por uma nova geração de amor”

Divulgar o projeto no território;

Avaliar, junto às famílias, os resultados e impactos do projeto;

Acompanhar e supervisionar o desenvolvimento dos grupos;

Orientar e participar do planejamento junto ao professor e equipe de trabalho.

O desenvolvimento do projeto visa ao desenvolvimento integral do adolescente, abrangendo e articulando as diversas dimensões de sua vida como indivíduo, como futuro profissional e como cidadão. Assim, terá como horizonte as seguintes dimensões:

Dimensão dialógica: alargamento da percepção e da aprendizagem se produz em diálogo entre iguais. Significa considerar ato dos como portadores de saberes e favorecer ações socioeducativas que se realizem na troca de ideias e de experiências, na socialização de conhecimentos, no trato de conflitos e na negociação e construção de consensos, facilitados pela convivência e pelo trabalho coletivo;

Dimensão reflexiva: desenvolvimento de postura crítica a partir da reflexão sobre o cotidiano, sobre as experiências pessoais, coletivas e comunitárias e sobre as práticas socializadoras vivenciadas pelos jovens em suas diversas redes. A dimensão reflexiva está voltada para a elaboração do que é vivido – assim como o projetado na ordem imaginária – e para a sistematização dos novos conhecimentos adquiridos;

Dimensão cognitiva: a ampliação da capacidade de analisar, comparar, refletir, não só sobre o que se aprende, mas como se aprende; capacidade de acessar informações e conhecimentos, de apropriar-se das aprendizagens, reproduzir e criar novos saberes e transformá-los em novas experiências;

Dimensão afetiva: o desenvolvimento e ampliação de relacionamentos interpessoais, envolvimento e comprometimento, construção de interesses comuns, cumplicidades e criação de vínculos afetivos que proporcionam alegria e prazer na participação das ações socioeducativas;

Dimensão ética: o exercício da participação democrática, da tolerância, da cooperação, da solidariedade, do respeito às diferenças nas relações entre os adolescentes e entre estes e a equipe de profissionais para o desenvolvimento de princípios e valores relacionados aos direitos, à dignidade humana, à cidadania e à democracia;

Dimensão estética: o estímulo ao desenvolvimento das sensibilidades estéticas na perspectiva da percepção do outro em suas diferenças, independentemente dos valores e padrões impostos como mecanismo de exclusão e invisibilidade social. A valorização e legitimação das diferentes expressões artísticas, culturais, de condições físicas, origem étnica, racial, opção religiosa e de orientação sexual;

Dimensão lúdica: o estímulo ao espírito de liberdade, à alegria de viver, ao desenvolvimento integral de todas as potencialidades humanas, valorizando o jogo e a brincadeira no jeito de ser adolescente e favorecendo a livre expansão das individualidades, base para uma real emancipação humana.

A execução do projeto será pautado nos princípios orientadores que balizarão todas as condutas, procedimentos, seleção de conceitos e conteúdos teóricos, bem como a escolha das atividades práticas a serem desenvolvidas pelos profissionais responsáveis pela realização do serviço. Esses princípios se expressam na:

Criação de espaços socioeducativos pautados pela liberdade de expressão;

Corresponsabilidade dos adolescentes;

Sede: Rua Amauri Barbosa Russiano Júnior, nº 266, Jardim Paulista-CEP 53409-245 - Paulista - PE
Fundada em 13/05/1996 - CGC: 01.160.767/0001-40



(81) 34372009



ongsantaclara

E-mail: santaclaraassociacao@uol.com.br



associacaosantaclaraong

www.santaclara.org.br



+55 81 8872-5625



“Por uma nova geração de amor”

Valorização do saber e da vivência dos adolescentes;
Construção e produção coletiva de conhecimentos;
Articulação entre os projetos pessoais e coletivos;
Participação e protagonismo;
Reflexão crítica permanente sobre todas e quaisquer formas de discriminação e preconceitos.

O Projeto Arte e Cultura em Ação é de prestação continuada, ofertado aos adolescentes de 15 a 17 anos, organizados em grupos, que frequentam um conjunto de atividades teóricas e práticas, de natureza sequencial.

O conteúdo programático será dividido em dois ciclos de atividades.

Conteúdo programático:

Para crianças e adolescents dos 07 aos 14 anos. o SCFV objetiva a valorização dos estudos, a convivência familiar e comunitária, a pratica de esporte como uma cultura de paz e a participação cidadã.

Para adolescentes de 15 a 17 anos, o SCFV objetiva fortalecer a convivência familiar e comunitária e contribuir para o retorno ou a permanência dos adolescentes na escola, por meio do desenvolvimento de atividades que estimulam a convivência social e a participação cidadã.

MODALIDADE	CONTEÚDO	CARGA HORÁRIA ANUAL
Encontros de Nivelamento em leitura e Cidadania	Temas transversais, sociais e universais de cidadania, éticos e de convívio social.	260 horas
Oficinas de Convívio	Informática Básica	100 horas
	Recreação, Esportes e Lazer	60 horas
	Música e Artes Cênicas	180 horas

TRABALHO SOCIAL E EIXOS DO SERVIÇO:

TRABALHO SOCIAL ESSENCIAL AO SERVIÇO:

Acolhida; orientação e encaminhamentos; grupos de convívio e fortalecimento de vínculos; informação, comunicação e defesa de direitos; fortalecimento da função protetiva da família; mobilização e fortalecimento de redes sociais de apoio; informação; banco de dados de usuários e organizações; elaboração de relatórios e/ou prontuários; desenvolvimento do convívio familiar e comunitário; mobilização para a cidadania.

AQUISIÇÕES DOS USUÁRIOS

Segurança de Acolhida

Acolher suas demandas, interesses, necessidades e possibilidades;
Receber orientações e encaminhamentos com o objetivo de aumentar o acesso a benefícios socioassistenciais e programas de transferência de renda, bem como aos demais direitos sociais, civis e políticos;

Sede: Rua Amauri Barbosa Russiano Júnior, nº 266, Jardim Paulista-CEP 53409-245 - Paulista - PE
Fundada em 13/05/1996 - CGC: 01.160.767/0001-40



(81) 34372009



ongsantaclara

E-mail: santaclaraassociacao@uol.com.br



associacaosantaclaraong

www.santaclara.org.br



+55 81 8872-5625



“Por uma nova geração de amor”

Ter acesso à ambiência acolhedora.

Segurança de Convívio Familiar e Comunitário:

Vivenciar experiências que contribuam para o fortalecimento de vínculos familiares e comunitários;

Vivenciar experiências que possibilitem meios e oportunidades de conhecer o território e (re) significá-lo, de acordo com seus recursos e potencialidades;

Ter acesso a serviços, conforme demandas e necessidades.

Segurança de Desenvolvimento da Autonomia:

Vivenciar experiências pautadas pelo respeito a si próprio e aos outros, fundamentadas em princípios éticos de justiça e cidadania, e que possibilitem o desenvolvimento de potencialidades e a ampliação do universo informacional e cultural;

Vivenciar experiências potencializadoras da participação social, tais como: espaços de livre expressão de opiniões, de reivindicação e avaliação das ações ofertadas, bem como espaços de estímulo para a participação em fóruns, conselhos, movimentos sociais, organizações comunitárias e outros espaços de organização social;

Vivenciar experiências que possibilitem desenvolvimento de potencialidades e ampliação do universo informacional e cultural, contribua para construção de projetos individuais e coletivos, desenvolvimento da autoestima, autonomia e sustentabilidade e possibilitem lidar de forma construtiva com potencialidades e limites.

Vivenciar experiências de fortalecimento e extensão da cidadania, para relacionar-se e conviver em grupo, administrar conflitos por meio do diálogo, compartilhando outros modos de pensar, agir e atuar, bem como o desenvolvimento de projetos sociais e culturais no território e as oportunidades de fomento e produções artísticas;

Ter acesso à ampliação da capacidade protetiva da família, superando as dificuldades de convívio, e ter reduzido o descumprimento das condicionalidades do Programa Bolsa Família;

Ter acesso a atividades de lazer, esporte, manifestações artísticas e culturais do território e da cidade, bem como a experimentações no processo de formação e intercâmbios com grupos de outras localidades;

Ter acesso benefícios socioassistenciais e programas de transferência de renda, as informações sobre direitos sociais, civis e políticos e condições sobre o seu usufruto e contribuir para o acesso a documentação civil;

Ter oportunidades de escolha e tomada de decisão e poder avaliar as atenções recebidas, expressar opiniões e reivindicações, bem como apresentar níveis de satisfação positivos em relação ao serviço;

Adquirir conhecimento e desenvolver capacidade para a vida profissional e o acesso ao trabalho.

EIXOS DO SERVIÇO – FAIXA ETÁRIA DE 07 A 17 ANOS:

EIXOS DO SERVIÇO:

Os eixos estruturantes são formulados para orientar temas, atividades e organização do projeto, almeja contribuir para a construção de uma proposta que contemple as demandas e peculiaridades do seu público alvo. O Projeto Arte e Cultura em Ação voltado às crianças e adolescentes de 07 a 17 anos têm três eixos estruturantes:

1. O eixo **“Eu comigo”** visa atender os interesses, as demandas e as necessidades

Sede: Rua Amauri Barbosa Russiano Júnior, nº 266, Jardim Paulista-CEP 53409-245 - Paulista - PE
Fundada em 13/05/1996 - CGC: 01.160.767/0001-40



(81) 34372009



ongsantaclara

E-mail: santaclaraassociacao@uol.com.br



associacaosantaclaraong

www.santaclara.org.br



+55 81 8872-5625



“Por uma nova geração de amor”

próprias dos usuários. Para isso, é preciso compreender as particularidades de cada estágio da vida para oportunizar as falas, as expressões e as manifestações tendo em vista romper com visões que desqualificam suas potencialidades, aptidões e interesses. Para o eixo “Eu comigo”, o SCFV propõe atividades que contribuem no desenvolvimento de competências individuais, visando o atendimento de suas necessidades e o estímulo de suas potências. As competências relacionadas a esse eixo são: aprender com a experiência, autoconfiança, autoconhecimento, autocontrole, autoestima, automotivação, autonomia, aprender a brincar, resiliência e responsabilidade.

II. O eixo **“Eu com quem cuida de mim”** fortalece a relação entre o usuário e os cuidadores, trazendo a importância das relações interpessoais, a troca de vivências, conhecimento e cultura, fortalecendo os vínculos familiar, social e comunitário. Neste eixo serão trabalhados os livros da Paulus que tragam em sua abordagem o desenvolvimento socioemocional – no bem estar dos usuários com o convívio diário com cuida dele, físico – através das atividades lúdicas e resgate das brincadeiras familiar (respeito mutuo, brincadeiras em grupo, etc) e de linguagem – o desenvolvimento da oralidade dos usuários com as diversas atividades de habilidades artísticas e culturais, como também na participação nas que trabalhe a leitura e cidadania.

III. O eixo **“Eu com os outros”** enfatiza a importância da construção e do fortalecimento das redes de apoio social dos usuários, visando prevenir a sua segregação e/ou institucionalização e assegurar o direito à convivência familiar e comunitária. É a partir do convívio familiar, comunitário e social que se busca o desenvolvimento de relações de afetividade, solidariedade e respeito. O objetivo principal desse eixo é que os participantes possam conhecer, experimentar e reforçar as competências sociais que colaboram com a convivência no meio familiar e comunitário, bem como com a sua integração nas variadas redes sociais. Além disso, o eixo busca fortalecer o sentimento de pertença e identidade, bem como refletir sobre condições e aspectos da vida em sociedade. As competências relacionadas a esse eixo são: comunicação, cooperação, empatia, resolução de conflitos, respeito e sociabilidade (para mais informações sobre as competências do SCFV, consulte o “Cartão de Competências do SCFV” nos anexos deste documento).

IV. O eixo **“Eu com a cidade”** propõe que os usuários se compreendam como cidadãos – sujeitos de direitos e deveres, agentes, interventores, partícipes – nos espaços em que estabelecem relações sociais – a sua moradia, a sua escola, o próprio SCFV, os locais que costumam frequentar no cotidiano, etc. Esse eixo tem como objetivo estimular as competências que mobilizam a participação social e a comunicação dos usuários acerca das vivências no território, de modo que atuem nas situações do projeto e ampliem sua participação para outros contextos. Entre as competências relacionadas a este eixo, estão: apropriação, direitos e deveres, participação ativa, pertencimento e viver em redes.

Temas transversais a serem abordados nas oficinas/atividades em grupo:

Infância – Adolescência e Direitos Humanos e Socioassistenciais;

Infância – Adolescência e Saúde;

Infância – Adolescência e Meio Ambiente;

Sede: Rua Amauri Barbosa Russiano Júnior, nº 266, Jardim Paulista-CEP 53409-245 - Paulista - PE
Fundada em 13/05/1996 - CGC: 01.160.767/0001-40

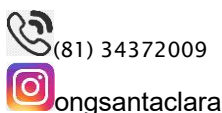

E-mail: santaclaraassociacao@uol.com.br



www.santaclara.org.br

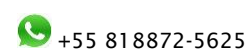



“Por uma nova geração de amor”

Infância – Adolescência e Cultura;

Infância – Adolescência e Esporte, Lazer, Ludicidade e Brincadeira;

Infância – Adolescência e Trabalho.

Sede: Rua Amauri Barbosa Russiano Júnior, nº 266, Jardim Paulista-CEP 53409-245 - Paulista - PE
Fundada em 13/05/1996 - CGC: 01.160.767/0001-40



(81) 34372009



ongsantaclara

E-mail: santaclaraassociacao@uol.com.br



associacaosantaclaraong

www.santaclara.org.br



+55 81 8872-5625



“Por uma nova geração de amor”

ESTIMATIVA DE DESPESAS: (Estimativa de despesas a serem realizadas na execução das ações, incluindo encargos sociais e trabalhistas, e a discriminação de custos indiretos, necessários à execução do objeto. Deverá incluir os elementos indicativos da mensuração da compatibilidade dos custos apresentados com os preços praticados no mercado ou com outras parcerias da mesma natureza tais como três cotações, tabelas de preços de associações profissionais, publicações especializadas ou quaisquer outras fontes de informação disponíveis ao público).

EQUIPE DE TRABALHO (Recursos Humanos)

Atividade	Cargo/Função	Quantidade	Forma de contratação	Formação	Carga Horária Mensal dedicada à parceria	Salário mensal	Encargos (INSS, FGTS, PIS, 13º, Férias)	Passes Urbanos	Rescisões trabalhistas	Cesta Básica ou Ticket	Custo Total Mensal	Custo Total Anual
Esporte	Oficineiro de esporte e recreação	01	MEI	Tec. Em recreação	96h	R\$1.300,00	N/A	N/A	N/A	N/A	R\$1.300,00	R\$15.600,00
Artes Cênicas	Oficineiro de dança popular e teatro	01	MEI	Superior em história	96h	R\$1.300,00	N/A	N/A	N/A	N/A	R\$1.300,00	R\$15.600,00
Tecnologia social	Oficina de tecnologia social	01	MEI	Tecnico em TI	96h	R\$1.300,00	N/A	N/A	N/A	N/A	R\$1.300,00	R\$15.600,00
Música	Oficineiro de música/banda	01	MEI	Superior em música	72h	R\$1.280,00	N/A	N/A	N/A	N/A	R\$1.280,00	R\$14.080,00
Regente	Oficineiro de canto coral	01	MEI	Regente	16h	R\$1.000,00	N/A	N/A	N/A	N/A	R\$1.000,00	R\$12.000,00
Ações Socio Assistenciais	Assessoramento de Acompanhamento	01	MEI	Superior em serviço social	30h	R\$1.300,00	N/A	N/A	N/A	N/A	R\$1.300,00	R\$15.600,00

Sede: Rua Amauri Barbosa Russiano Júnior, nº 266, Jardim Paulista-CEP 53409-245 - Paulista - PE
Fundada em 13/05/1996 - CGC: 01.160.767/0001-40



E-mail: santaclaraassociacao@uol.com.br

www.santaclara.org.br

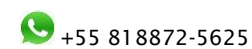



“Por uma nova geração de amor”

al	hamento das Ações do Programa											
Contabilidade	Contador	01	MEI	Regente	160h	R\$1.520,00	N/A	N/A	N/A	N/A	R\$1.520,00	R\$18.240,00
Total		08									R\$9.000,00	R\$108.000,00

SERVIÇO DE TERCEIRO – PESSOA JURÍDICA

Atividade	Descrição do serviço	Valor unitário	Quantidade	Valor Total
Oficineiro de esportes	O professor a ser contratado (MEI) irá desenvolver atividades lúdicas com os usuários, trazendo como foco o esporte como cultura de paz, resgate de brincadeiras infantis e concentração nas atividades cotidianas.	R\$1.300,00	1	R\$15.600,00
Oficineiro de artes cênicas e teatro	O professor a ser contratado (MEI) irá desenvolver aulas lúdicas para usuários iniciantes e veteranos, trazendo como prioridade a cultura nordestina	R\$1.300,00	1	R\$15.600,00
Oficina de tecnologia social	O professor a ser contratado (MEI) irá executar oficinas de informática básica e avançada para os usuários, desenvolvendo neles a aptidão para a tecnologia.	R\$1.300,00	1	R\$15.600,00
Oficineiro de música/banda	O professor a ser contratado (MEI) irá desenvolver aulas lúdicas para usuários iniciantes, para os veteranos irá aprimorar os conhecimentos já em desenvolvimento, utilizando instrumentos de corda, sopro, percussão e teclado.	R\$1.280,00	1	R\$14.080,00
Oficineiro regente	O professor a ser contratado (MEI) irá desenvolver aulas de canto coral para crianças com foco no resgate da cultura regional, receberão técnicas de respiração, vocal e realizarão apresentações culturais na região (eventos corporativos ou públicos).	R\$1.000,00	1	R\$12.000,00

Sede: Rua Amauri Barbosa Russiano Júnior, nº 266, Jardim Paulista-CEP 53409-245 - Paulista - PE
Fundada em 13/05/1996 - CGC: 01.160.767/0001-40

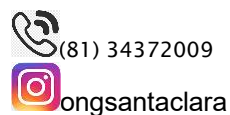

E-mail: santaclaraassociacao@uol.com.br



www.santaclara.org.br





“Por uma nova geração de amor”

Ações Sócio Assitencial	A assistente social a ser contratada (MEI) irá desenvolver atividades de escuta afetiva e ações sociais os usuários e seus familiares, trazendo como foco a socialização, participação e a garantia de direito	R\$1.300,00	1	R\$15.600,00
Serviço contábio	Realizar serviços de contabilidade e burocráticos às ações desenvolvidas do projeto	R\$1.520,00	1	R\$18.240,00

SERVIÇO DE TERCEIRO – PESSOA FÍSICA

Atividade	Descrição do Item	Unidade	Valor unitário	Quantidade	Valor Total

MATERIAL DE CONSUMO

Atividade	Descrição do Item	Unidade	Valor unitário	Quantidade	Valor Total

CUSTOS INDIRETOS

Necessários à execução do objeto: internet, transporte, aluguel, telefone, consumo de água e luz, serviços contábeis, entre outras despesas, observados os critérios de razoabilidade, modicidade e compatibilidade com os preços praticados no mercado conforme o caso.

QUADRO SINTÉTICO DAS DESPESAS

Despesas	Total mês	Total 12 meses
Recursos Humanos	R\$0,00	R\$0,00
Encargos	R\$0,00	R\$0,00

Sede: Rua Amauri Barbosa Russiano Júnior, nº 266, Jardim Paulista-CEP 53409-245 - Paulista - PE
Fundada em 13/05/1996 - CGC: 01.160.767/0001-40



E-mail: santaclaraassociacao@uol.com.br



www.santaclara.org.br





“Por uma nova geração de amor”

Material de Consumo	R\$0,00	R\$0,00
Serviços de Pessoa Jurídica	R\$9.000,00	R\$108.000,00
Serviços de Pessoa Física	R\$0,00	R\$0,00
Custos Indiretos	R\$0,00	R\$0,00
TOTAL	R\$9.000,00	R\$108.000,00

VALOR GLOBAL PARA A EXECUÇÃO DO OBJETO:

R\$108.000,00 (cento e oito mil reais)

CRONOGRAMA DE DESEMBOLSO:

MÊS 1	MÊS 2	MÊS 3	MÊS 4	MÊS 5	MÊS 6	MÊS 7	MÊS 8	MÊS 9	MÊS 10	MÊS 11	MÊS 12
R\$9.000,00	R\$9.000,00	R\$9.000,00	R\$9.000,00	R\$9.000,00	R\$9.000,00	R\$9.000,00	R\$9.000,00	R\$9.000,00	R\$9.000,00	R\$9.000,00	R\$9.000,00

Sede: Rua Amauri Barbosa Russiano Júnior, nº 266, Jardim Paulista-CEP 53409-245 - Paulista - PE
Fundada em 13/05/1996 - CGC: 01.160.767/0001-40



E-mail: santaclaraassociacao@uol.com.br



www.santaclara.org.br

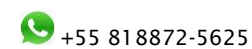



“Por uma nova geração de amor”

MONITORAMENTO E CONTROLE:

Metodologia proposta para o acompanhamento das ações através de instrumentais: o que será avaliado, qual a periodicidade, quem participará, quem será responsável, apoio participativo da rede de direitos.

Ex. do que avaliar: cumprimento da meta, cumprimento dos objetivos, cumprimento das ações, participação dos beneficiários nas atividades/ações, satisfação dos usuários em relação as atividades/ações.

DECLARAÇÃO:

Na qualidade de representante legal da OSC proponente, declaro, sob as penas da lei, que a entidade apresentou as prestações de contas de valores repassados em exercícios anteriores pela Administração Pública Municipal direta e indireta, que foram devidamente aprovadas, não havendo nada a regularizar ou valor a ressarcir.

Paulista, 11 de junho de 2025.

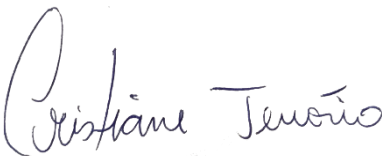
p/ 

Amaro Gomes da Silva
Director Geral